

Report di Sostenibilità

Anno 2023



 **SEFRER**
ELECTRIC AND ELECTRONIC MEASURING INSTRUMENTS

Powered by



THE SUSTAINABILITY AWARENESS JOURNEY



Report di Sostenibilità

Anno 2023





Profilo dell'organizzazione

GRI 2-1 • GRI 2-2 • GRI 2-6

FRER S.r.l. nasce nel 1980 come costruttore di strumenti elettrici di misura e protezione per quadri di distribuzione, comando e controllo.

Grazie ad una rapida ascesa nel mercato di riferimento, l'azienda conquista facilmente la fidelizzazione dei clienti e si espande anche al mercato estero, senza mai tralasciare quello italiano.

Ad oggi FRER S.r.l. lavora in tutto il mondo con la produzione di strumenti di misura e protezione per quadri elettrici.

La presente rendicontazione si riferisce agli assetti della sede operativa dell'azienda, sita in:
Viale Europa, 12 - 20093 Cologno Monzese (Milano).

Punto chiave dell'azienda è il desiderio di fornire ai clienti non solo soluzioni altamente innovative e customizzate, ma anche un'assistenza pre e post vendita completa. Grazie alle varie certificazioni di cui si è inoltre dotata, l'azienda dimostra trasparenza e impegno verso la qualità dei propri prodotti e della propria gestione aziendale.

L'azienda dispone di strutture operative (uffici, stabilimenti, magazzini, capannoni, terreni, ecc.) per una superficie totale di 2.000 mq.

Il principale prodotto/servizio (inteso come output del processo produttivo) dell'azienda è rappresentato da trasformatori, analizzatori di rete, relè differenziali e trasduttori di segnale.

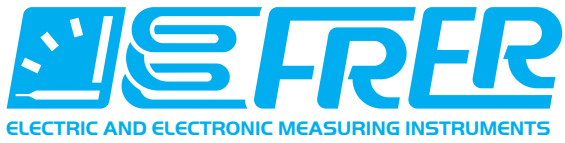

Report di Sostenibilità

2023

Realizzato da



Sommario



Profilo dell'organizzazione	5
Informazioni di rendicontazione	9
Stakeholder Engagement	12
Ambiente	17
Network e Territorio	23
Modello di Business e Innovazione	27
Leadership e Governance	31
Le azioni consigliate	34
Indice dei GRI	36



Informazioni di rendicontazione

GRI 2-3 • GRI 2-4 • GRI 2-5

La società pubblica i propri risultati relativamente alla sostenibilità ambientale e sociale all'interno di un apposito report, a partire dal 2023 e con cadenza annuale. Il Report di Sostenibilità è stato redatto in conformità ai GRI Sustainability Reporting Standards, definiti nel 2016 dal Global Reporting Initiative (GRI Standards) ed aggiornati al 2022, in associazione con il Sustainability Accounting Standards Board (SASB) per la definizione dei temi materiali. La rendicontazione in oggetto è stata sottoposta a revisione dal revisore designato CRIF/CRIBIS in base ai principi ed alle indicazioni contenuti nell'ISAE3000 (International Standard on Assurance Engagement 3000-Revised) dell'International Auditing and Assurance Standard Board (IAASB). Il presente report di sostenibilità è redatto con riferimento ai GRI da ESG-VIEW (www.esg-view.com).

-  **GRI Sustainability Reporting Standards**
-  **Sustainability Accounting Standards Board (SASB)**
-  **ISAE3000 International Auditing and Assurance Standard Board**

La presente dichiarazione è pubblicata sul sito di FRER S.r.l., all'indirizzo www.frer.it/it. È possibile richiedere informazioni alla mail frerquality@frer.it. La rendicontazione è stata effettuata sulla base del questionario somministrato a FRER S.r.l. da Synesgy e visibile all'indirizzo URL www.synesgy.com/it.

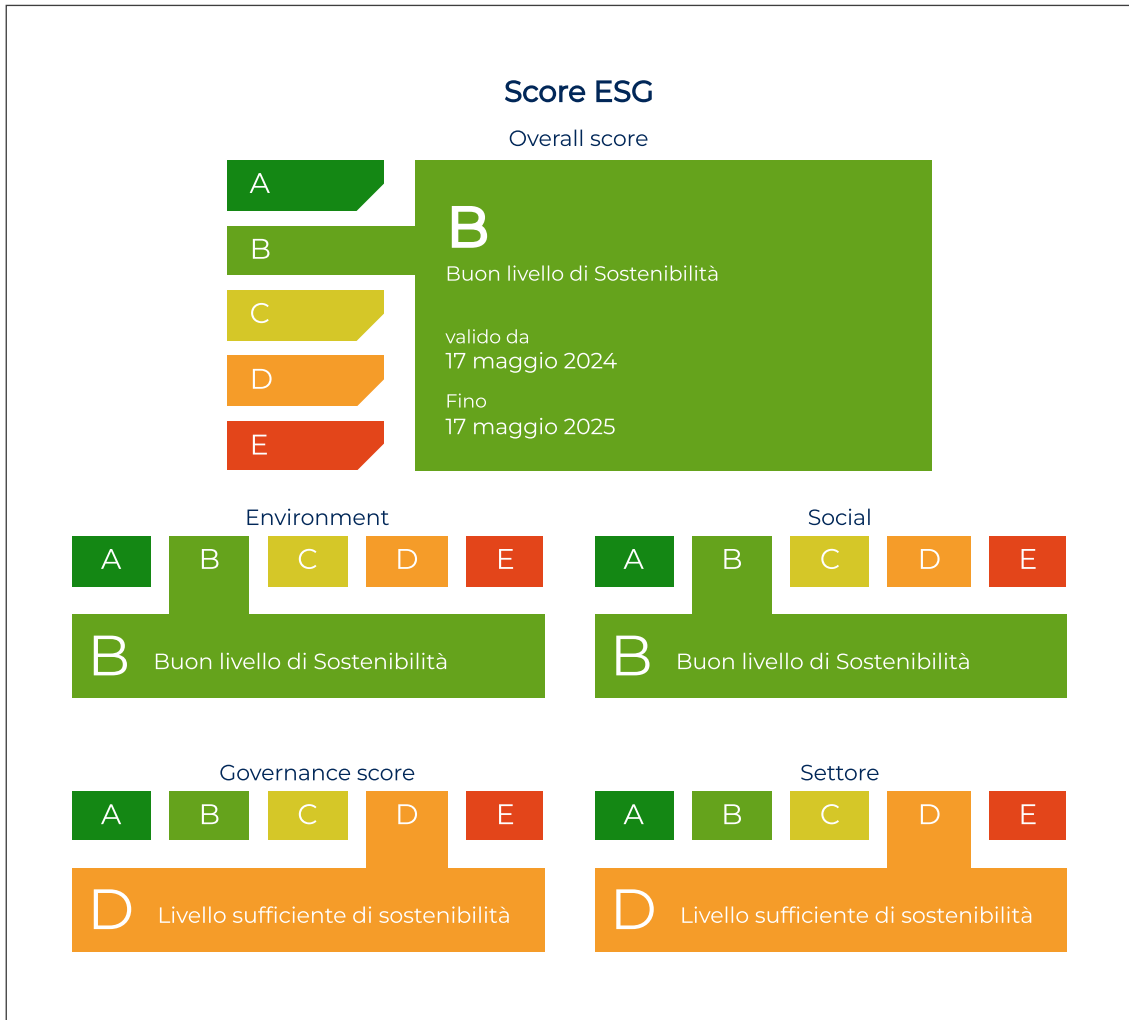

Benchmark

Statistiche benchmark

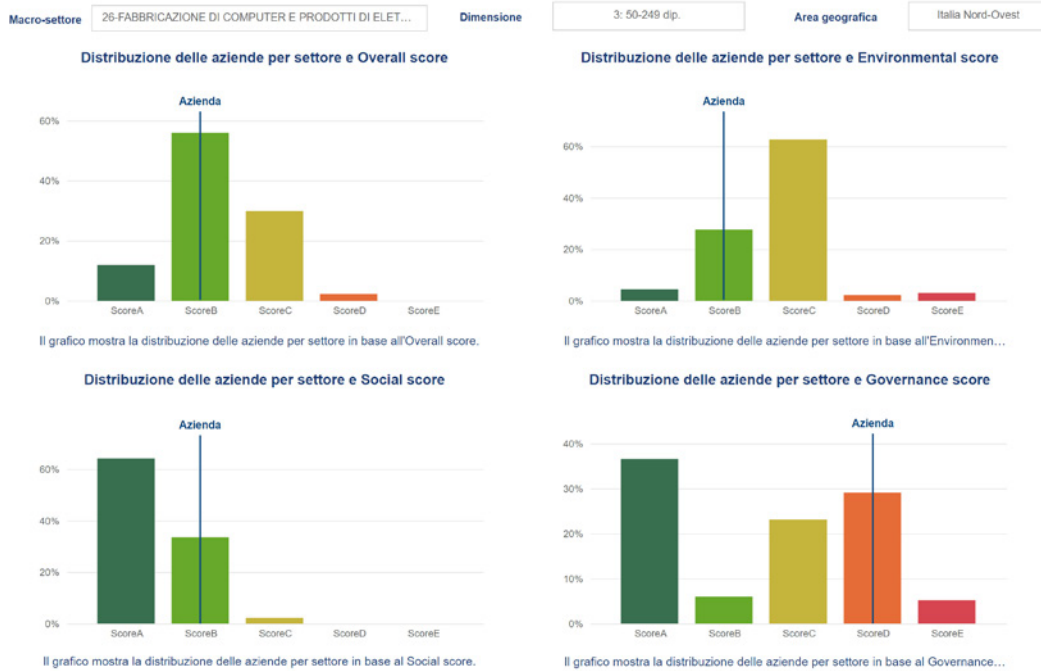

Perché è stato importante compilare il questionario Synesgy?

- ✓ Ha permesso all'azienda di creare un circolo virtuoso con i propri clienti, fornitori e tutti gli stakeholder.
- ✓ Si appoggia su di una piattaforma che permette la validazione dei dati già presenti nei database di CRIF Ratings.
- ✓ È un questionario utilizzabile in tutti i circuiti bancari riconosciuti, poiché basato su criteri di misurazione internazionali (GRI-SDGs).
- ✓ Viene costantemente aggiornato secondo l'evoluzione delle normative di rendicontazione.
- ✓ È possibile distribuire il questionario ai propri fornitori per tracciare lo Score di filiera.
- ✓ I dati vengono condivisi in tempo reale.



Stakeholder Engagement

GRI 2-29

L'obiettivo dello Stakeholder Engagement

L'obiettivo di rafforzare un modello di business sostenibile comporta, oltre al presidio e miglioramento degli impatti ambientali e sociali, anche l'esigenza di dialogo e confronto con gli stakeholder. La capacità di comprensione e valutazione dei bisogni e delle aspettative degli stakeholder assume particolare rilievo nell'ottica della condivisione di un valore comune orientato al miglioramento dell'impatto, della qualità e dell'efficienza dei servizi aziendali e, contestualmente, del benessere degli stakeholder che direttamente o indirettamente si rapportano alla società. Grazie all'attività di ascolto/confronto nei confronti di diversi portatori di interesse ed attori locali, è possibile creare le condizioni per orientare le strategie di sostenibilità della società stessa, definendo obiettivi nell'interesse comune. FRER S.r.l. ha individuato gli stakeholder e le relative attività, definendo il livello di coinvolgimento in considerazione delle funzioni e degli strumenti di confronto e dialogo. Il sistema di relazioni di FRER S.r.l. con i propri stakeholder prevede attività, strumenti, canali e modalità di coinvolgimento che tengono conto dei diversi profili ed esigenze degli stakeholder e dell'assetto complessivo del sistema istituzionale.

Stakeholder	Funzioni coinvolte	Aspettative	Attività	Engagement strumenti	Risposta
Company: Investitori e soci	Direzioni, affari generali, area commerciale, comunicazione e Pr	Condivisione standard qualità, pianificazione servizi e attività, confronto su impatti e risultati	Diversi incontri durante l'anno	Assemblee, presentazioni, scambi di comunicazioni, survey su tematiche di sostenibilità ambientale	Presentazione progetti, piani, report e bilanci
Dipendenti e rappresentanze sindacali	Risorse umane	Condivisione valori, obiettivi	Incontri e attività, incontri con rappresentative sindacali programmati	Assemblee, momenti di formazione, incontri dedicati, aree ristoro, survey dedicate, osservatorio	Accordi sindacali
Clienti	Area commerciale	Maggiore conoscenza delle aspettative	Incontri e attività, programmati durante l'anno	Indagini di customer satisfaction, newsletter, incontri e survey a tema sostenibilità ambientale	Presentazione esito indagini
Fornitori di beni e servizi	Acquisti	Garanzia domanda ampia	Diversi incontri e contatti durante l'anno	Procedure di selezione, scambio di documentazione, incontri	Contrattualistica
Istituzioni	Direzioni	Rispetto norme e regole, rispetto contratti e aggiornamenti normativi	Incontri periodici	Incontri e scambio di comunicazioni anche in relazione a normative previste nei contratti	Report, indagini, bilanci
Banche e finanziatori	Direzione	Solidità e sostenibilità economica, finanziaria e patrimoniale	Non periodiche, ma finalizzate a specifici progetti	Incontri e scambio di comunicazioni	Report di analisi, accordi commerciali
Comunità locali e collettività	Comunicazione e pr	Creazione di valore condiviso	Diverse attività di analisi e confronto	Campagne di comunicazione e marketing	Eventi, spazi aperti, iniziative aperte al pubblico

SDGs: obiettivi ONU di sviluppo sostenibile



Il 25 settembre del 2015 i governi di 193 Paesi membri dell'ONU hanno firmato l'Agenda 2030 per lo Sviluppo Sostenibile.

Un programma d'azione approvato dall'Assemblea Generale dell'ONU, che include 17 specifici Obiettivi per lo Sviluppo Sostenibile, inquadrati all'interno di un programma d'azione più vasto che prevede un totale di 169 target o traguardi.

I 17 Goals impegnano governi e nazioni ma anche ogni singola impresa. I principi ESG sono la declinazione di quanto le imprese devono fare.

Environmental

- ✓ Dipendenza da combustibili fossili
- ✓ Impronta idrica elevata
- ✓ Complicità nella deforestazione
- ✓ Smaltimento dei rifiuti

Social

- ✓ Conflitti con le comunità locali
- ✓ Attenzione alla sicurezza e alla salute dei dipendenti
- ✓ Tutela delle diversità
- ✓ Corretti rapporti interpersonali tra i dipendenti

Governance

- ✓ Bonus sproporzionati rispetto agli stipendi dei dipendenti
- ✓ Coinvolgimento in scandali legati alla corruzione
- ✓ Apertura di filiali offshore allo scopo di eludere il fisco

Gli SDGs di FRER S.r.l.

Il questionario Synesgy ha permesso a FRER S.r.l. di mappare le materialità ed i temi nell'ambito della sostenibilità, ponendo così in evidenza i fatti più rilevanti realizzati nell'anno di rendicontazione considerato e fornire ai propri stakeholder un quadro immediato, ma soprattutto certificato - poiché risponde a parametri internazionalmente riconosciuti - della propria attività. Il percorso di consapevolezza avviato ha portato all'evidenziazione di un percorso virtuoso da parte di FRER S.r.l. e testimoniato dalla concordanza delle sue azioni con 6 dei 17 parametri SDGs (Sustainable Development Goals) riconosciuti dalle Nazioni Unite.



Salute e Benessere

Assicurare la salute e il benessere per tutti.



Energia pulita e accessibile

Integrare nel proprio ciclo produttivo soluzioni a basso impatto grazie all'utilizzo di fonti energetiche sostenibili.



Lavoro dignitoso e crescita economica

Promuovere un'occupazione piena e produttiva, condizioni di lavoro dignitose ed incentivare una crescita economica duratura.



Imprese, innovazione e infrastrutture

Infrastrutture resistenti, industrializzazione sostenibile e innovazione.



Consumo e Produzione responsabili

Garantire modelli sostenibili di produzione e di consumo



Lotta contro il cambiamento climatico

Promuovere azioni, a tutti i livelli, per combattere i cambiamenti climatici.

La tracciatura delle tematiche grazie a Synesgy e alle 26 materialità, riconducibili agli ambiti ESG, sulla base di questa emersione, ha avviato un vero e proprio percorso di consapevolezza che coinvolge, attraverso più canali di comunicazione, tutti gli stakeholder.





Ambiente



Gestione degli impatti ambientali

GRI 2-22 • GRI 2-25 • GRI 3-3

Le organizzazioni possono essere coinvolte negli impatti o tramite le proprie attività o a causa dei loro rapporti commerciali con altre entità. Fondamentale è, quindi, per l'azienda individuare gli impatti che provoca, ma anche quelli che contribuisce a provocare e che sono direttamente correlati alle sue attività, ai suoi prodotti o servizi attraverso un rapporto commerciale. In tale contesto, l'azienda virtuosa è quella che evidenzia tali impatti e ne identifica le strategie per evitare, mitigare, porre rimedio agli effetti negativi o migliorare ulteriormente quelli positivi.

La società ha in corso iniziative per la riduzione dell'impatto ambientale.

L'azienda ha attuato investimenti nel corso degli ultimi tre anni, per ridurre il proprio impatto ambientale, per esempio:

Opere di coibentazione delle pareti o degli infissi	200.000 €
Sostituzione delle lampadine con fonti di illuminazione a basso consumo	20.000 €

L'azienda ha obiettivi/target di riduzione percentuale dell'impatto ambientale di medio (5 anni) e lungo (10 anni) termine. Infatti ha in programma di realizzare un impianto fotovoltaico.

L'azienda ha in corso iniziative per l'adattamento ai cambiamenti climatici e in questo senso sta intraprendendo misure per l'adozione di piani strategici emergenziali (es. rischi esogeni sanitari, rischi cyber, etc.).

Nella fabbricazione dei prodotti, la società utilizza applicazioni e tecnologie che consentono data analytics (es. analisi dei dati relativi ai consumi energetici e di materiale) e diagnostica (es. monitoraggio delle funzionalità dei macchinari).

La società effettua una rendicontazione dei propri consumi.

Materiali

GRI 301-1 • GRI 301-2 • GRI 301-3

L'attenzione della società rispetto ai materiali utilizzati ed al loro impatto sull'ambiente, è di primaria importanza, non solo per quanto attiene la fase di produzione dei prodotti, ma anche durante tutto il ciclo di vita del prodotto stesso.

Le materie prime utilizzate come input produttivo impiegate complessivamente in azienda sono metalli (1ton), plastica e vetro.

Le materie prime riciclate o riutilizzate, impiegate come input produttivi in azienda, sono inferiori al 20% sul totale delle materie prime usate.

L'azienda prevede l'utilizzo di packaging riciclato.

L'azienda acquista materie prime derivanti da processi di estrazione (es. rame, nichel, ecc.).

Energia

GRI 302-1

Il consumo energetico per l'azienda, associato alle forme di razionalizzazione, rappresenta un parametro fondamentale per descrivere l'impatto che questa ha non solo in termini di efficienza, ma anche di ricadute sull'ambiente. Il sistema di monitoraggio in termini di energia utilizzata/distribuita/risparmiata consente all'azienda di identificare le aree nelle quali è maggiormente necessario intervenire per una migliore razionalizzazione delle risorse, nell'ottica di una sempre miglior strategia per il suo efficientamento.

L'energia elettrica consumata nelle sedi aziendali di proprietà e in affitto nell'ultimo periodo di rendicontazione di bilancio (es. 1 gennaio - 31 dicembre) è pari a 74.222 kWh.

Il valore dell'energia utilizzata dall'impresa derivante da fonti fossili è pari a 51%.



74.222 kWh
energia consumata
in un anno

Acqua e scarichi idrici

GRI 303-5

La gestione in maniera sostenibile delle risorse idriche è di fondamentale importanza per l'impatto dell'organizzazione a tema ambientale, considerate come bene condiviso e da preservare.

Operare con gli stakeholder in questo contesto è essenziale per l'organizzazione, affinché le risorse idriche siano gestite in modo sostenibile come bene condiviso e per tenere conto delle necessità degli altri utenti del bacino idrografico. Insieme agli stakeholder, l'organizzazione può definire gli obiettivi collettivi per l'utilizzo dell'acqua, maggiori investimenti in infrastrutture, promozione di politiche, sviluppo di capacità e sensibilizzazione. È importante quindi, in tale contesto, coinvolgere i propri stakeholder, a partire da quelli interni e più vicini all'azienda - dipendenti, lavoratori non dipendenti, consulenti, fornitori, in primis - per la condivisione delle best practices in termini di razionalizzazione delle risorse idriche e di miglior utilizzo e sfruttamento di esse.

Il consumo idrico dell'azienda, nell'ultimo periodo di rendicontazione è di 711 m³.



Rifiuti

GRI 306-2

Nel contesto dei GRI Standards, la dimensione ambientale della sostenibilità riguarda gli impatti di un'organizzazione sui sistemi naturali viventi e non viventi, compresi il terreno, l'aria, l'acqua e gli ecosistemi. In questo contesto si innesta il tema dei rifiuti che possono essere generati dalle attività proprie dell'organizzazione, ma possono essere anche generati da soggetti a monte e a valle nella catena del valore dell'organizzazione.

I rifiuti, quindi, possono avere impatti negativi significativi sull'ambiente e sulla salute umana se gestiti in maniera inadeguata.

L'azienda, nelle sue sedi, differenzia:

- il materiale informatico;
- il vetro;
- la plastica;
- la carta.







Network e Territorio



Rapporti con la clientela

GRI 2-22 • GRI 203-2 • GRI 416-1 • GRI 417-1 • GRI 418

In tema di rapporti con la clientela, è di grande importanza come l'azienda consideri gli impatti sulla salute e sicurezza dei propri clienti, a partire dai prodotti e servizi che essa realizza e come questi impatti vengano valutati nelle diverse fasi del ciclo di vita della propria attività, dallo sviluppo del concept del prodotto, alla fase di ricerca e sviluppo ed eventuale successiva certificazione. Lo stesso impatto va ricercato nelle fasi di realizzazione, quindi di fabbricazione e produzione, ma anche nel marketing, fino alla fornitura, all'utilizzo e all'attenzione che l'azienda pone successivamente, comprendendo una fase di supporto post vendita fino al ciclo di fine vita del prodotto o servizio.

In questa logica, diventano quindi rilevanti le iniziative intraprese dall'organizzazione per affrontare il tema della sicurezza durante l'intero ciclo di vita di un prodotto o di un servizio e le valutazioni che attengono a questa tematica, ivi compresa la sempre più importante privacy e sicurezza dei dati.

L'azienda ha una policy/procedura sulla Privacy e Sicurezza dei dati.

Gli investimenti in Ricerca e Sviluppo sono volti anche all'implementazione di sistemi per raccogliere dati e valutare le performance del cliente.

L'azienda utilizza sistemi digitali innovativi per la conduzione da remoto di assistenza alla clientela.

I prodotti dell'azienda vengono accompagnati da adeguata etichettatura/informativa in merito alle pratiche di smaltimento dei prodotti e i relativi impatti ambientali o sociali.

Investimenti infrastrutturali e servizi finanziati

GRI 203-1

La dimensione economica della sostenibilità riguarda gli impatti di un'organizzazione sulle condizioni economiche degli stakeholder. Riguarda anche gli impatti di un'organizzazione sui sistemi economici a livello locale, nazionale e globale.

L'impatto economico può essere definito come un cambiamento nel potenziale produttivo dell'economia, che ha un'influenza sul benessere di una comunità o degli stakeholder, nonché sulle prospettive di sviluppo a lungo termine.

Quando si parla di impatti economici indiretti, si fa riferimento alle conseguenze delle transazioni finanziarie e del flusso di denaro tra un'organizzazione ed i suoi stakeholder e sono particolarmente importanti se valutati in relazione al miglioramento delle condizioni degli stakeholder, non solo direttamente legate alle attività proprie della società, ma connesse agli impatti ulteriori che queste possono avere.

Gli investimenti effettuati dalla società rispondono ad obiettivi nazionali ed internazionali in materia di sviluppo sostenibile. Gli investimenti, l'innovazione, lo sviluppo delle tecnologie e la ricerca della qualità rappresentano elementi fondamentali per le strategie economiche, poiché creano un vero e proprio effetto moltiplicatore a beneficio di un'ampia platea di soggetti.

La società effettua donazioni, sponsorizzazioni e liberalità a vantaggio della comunità della zona in cui opera.

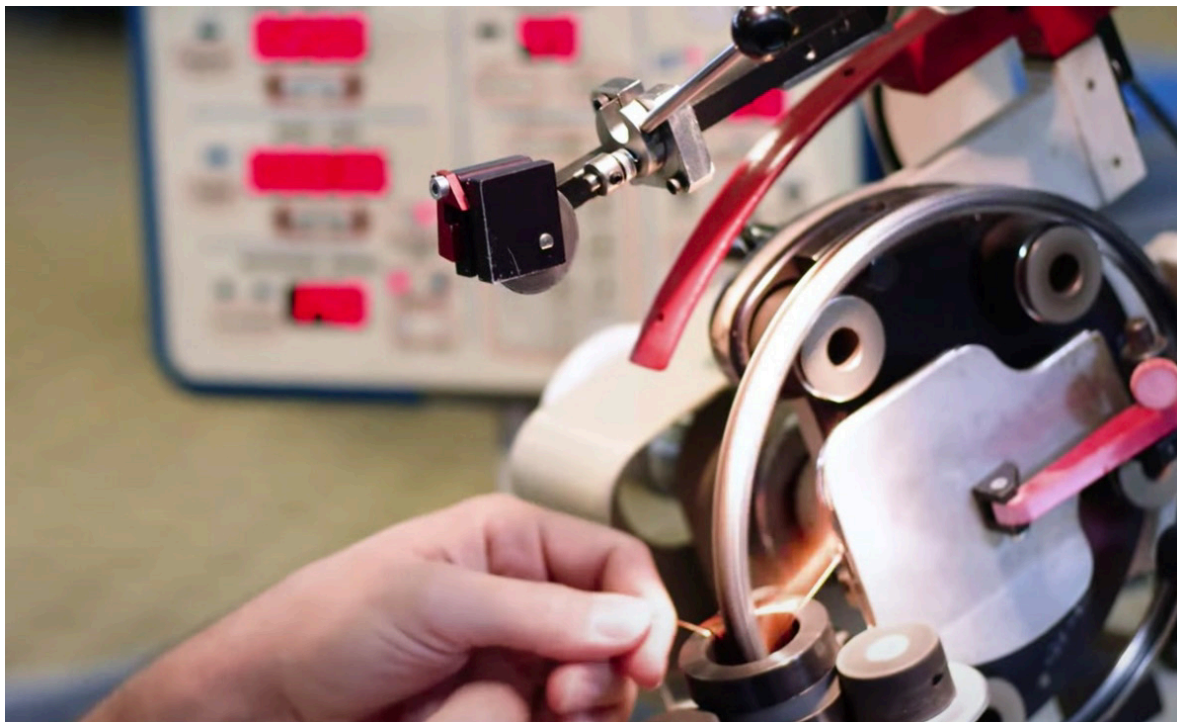





Modello di Business e Innovazione



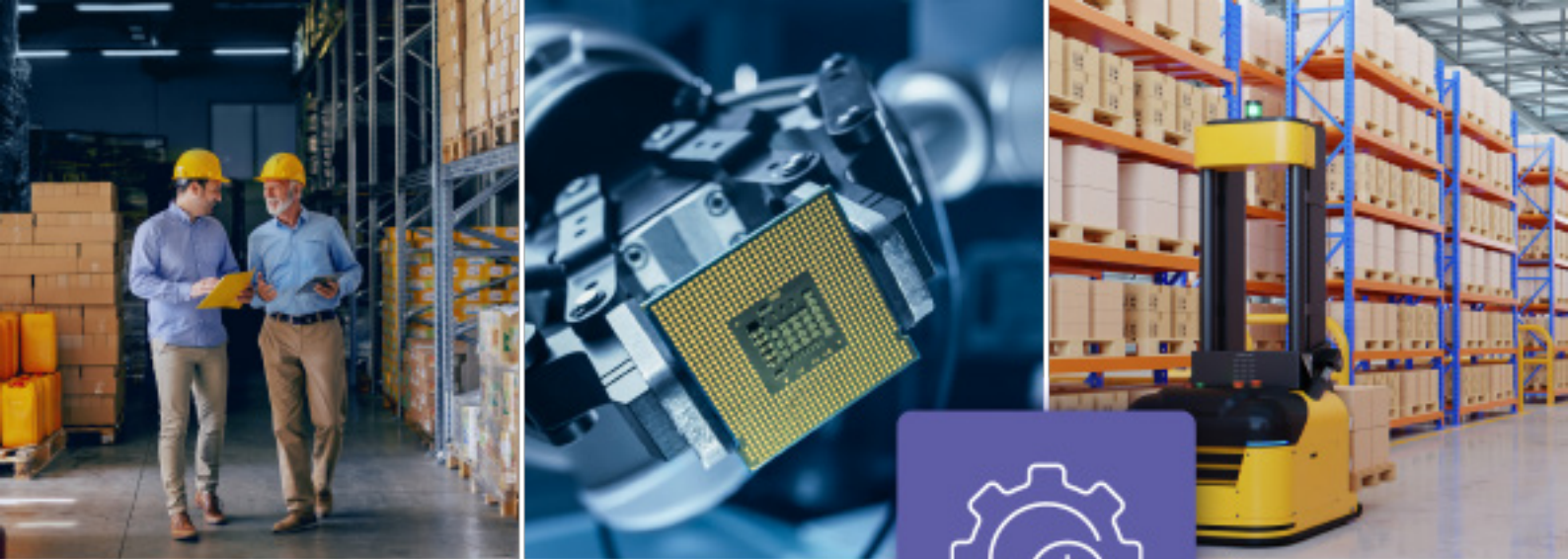

Fornitori e pratiche di approvvigionamento

GRI 2-22 • GRI 2-25 • GRI 2-27 • GRI 2-29 • GRI 204 • GRI 204-1 • GRI 301-3 • GRI 308-1 • GRI 308-2 • GRI 412-1 • GRI 414-1 • GRI 419-01

Nell'ambito dei rapporti che l'organizzazione intrattiene con i propri fornitori, un capitolo estremamente importante riguarda la loro valutazione ambientale, con ciò intesi gli impegni che i fornitori assumono in termini di sostenibilità e comportamenti coerenti con tali tematiche.

Nell'ottica di un miglioramento costante degli impatti e della mitigazione di quelli negativi, l'organizzazione è portata sempre più a valutare i comportamenti compliant dei fornitori in termini di impatti sociali, economici ed ambientali poiché tali impatti si riflettono direttamente ed indirettamente sulla catena del valore della società stessa.

Da un lato, quindi, l'organizzazione è portata al monitoraggio del comportamento dei fornitori e, dall'altro, alla definizione di strategie ed azioni per limitare la portata di quelli che hanno impatti negativi.

L'azienda ha rivisto la propria strategia per cogliere le opportunità del nuovo modello di sviluppo incentrato sulla sostenibilità: in particolare, ha implementato investimenti tesi al miglioramento tecnologico.

La società è in possesso della certificazione ISO 9001 (Sistema di gestione della Qualità).

L'azienda si è dotata di un processo per monitorare la puntualità dei pagamenti verso i suoi fornitori.

È presente una policy/procedura per consultazioni regolari con i principali stakeholders/portatori di interesse, in particolare con i fornitori.



ISO 9001 Sistema di gestione della qualità

L'impresa prevede una valutazione dei fornitori sugli ambiti ESG, in particolare:

- sul possesso di certificazioni ambientali;
- sulla loro vicinanza geografica;
- sul possesso di certificazioni sociali (in ambito salute e sicurezza);
- l'impegno profuso in ottica di economia circolare.

La policy sul rispetto dei diritti umani, è stata estesa anche alla catena di approvvigionamento (supply chain).

La percentuale dei prodotti aziendali che possono essere considerati riciclabili/riutilizzabili è inferiore al 20%.

L'azienda investe in Ricerca e Sviluppo con focus sulla sostenibilità.

Gli investimenti in Ricerca e Sviluppo sono volti anche all'implementazione di sistemi per favorire l'economia circolare lungo la catena del valore.







Leadership e Governance





Governance

GRI 201-2

La struttura di governo dell'organizzazione, la composizione, le conoscenze ed i ruoli sono importanti per comprendere come la gestione degli impatti dell'organizzazione sull'economia, l'ambiente e le persone, compreso l'impatto sui loro diritti umani, sia integrata nella strategia e nelle operazioni dell'organizzazione, sottolineando altresì quanto la società stessa sia "attrezzata" per supervisionare la gestione degli impatti. L'azienda è assicurata contro i rischi fisici.

Etica professionale

GRI 2-25

Gli impegni politici dell'organizzazione devono essere rivolti ad una condotta aziendale responsabile, incluso l'impegno a rispettare i diritti umani.

Questi impegni costituiscono i valori, i principi e le norme di comportamento dell'azienda e la mission integrata all'interno degli obiettivi economici. I diritti umani sanciti dalle norme nazionali ed internazionali, associati alle azioni dell'organizzazione per prevenire o mitigare potenziali impatti negativi per ogni tema materiale sono il reticolo attraverso il quale le attività dell'azienda devono transitare, ritenendo l'impegno politico come parte integrante della strategia aziendale. È quindi opportuno per l'azienda individuare i propri fattori di rischio e dotarsi di strumenti strategici per affrontarli.

L'azienda ha sviluppato brevetti di proprietà in materia di innovazione sostenibile e/o digitalizzazione. La rendicontazione dei consumi, da parte dell'azienda, ha come fine la valutazione delle performance rispetto a specifici obiettivi ambientali che la società si è posta di raggiungere nel medio termine.

Compliance normativa

GRI 2-16 • GRI 2-26 • GRI 2-27 • GRI 307 • GRI 419

La compliance di un'organizzazione indica la capacità degli organi direttivi di garantire che le operazioni siano conformi a determinati parametri di performance o a standard universalmente riconosciuti. In questo contesto, l'ottenimento di certificazioni che attestino l'elevato grado di conformità dell'attività, settore o procedura aziendale, diventano garanzia agli occhi degli stakeholder e dei soggetti direttamente od indirettamente coinvolti dalla catena di valore dell'azienda, nell'ottica della riduzione o mitigazione degli impatti negativi su particolari tematiche legate alla sostenibilità, così in ambito sociale, ambientale ed economico.

È presente una figura all'interno dell'azienda che riceve evidenze negative rispetto ad eventuali illeciti, violazioni di leggi o reati durante la propria attività (es. Whistleblowing).

L'impresa si è dotata di un Codice etico.

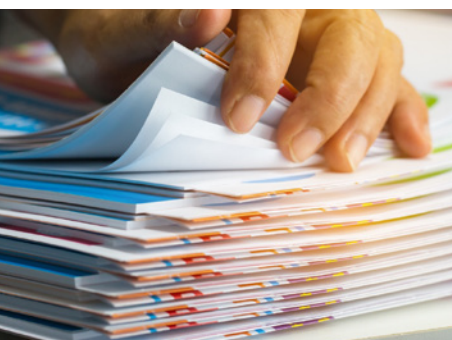

Il Codice Etico aziendale

La società ha conseguito un rating di legalità, per il quale è stata ottenuta 1 stella.

La società ha ottenuto delle certificazioni riconosciute a livello nazionale e/o internazionale per i propri prodotti, per esempio si cita la certificazione IMQ di prodotto per contatori MID.



1 stella conseguita per il rating legalità

Le azioni consigliate



Business e governance aziendale

- Rafforzare i presidi di Governance.
- Valutare la possibilità di aderire alle Società Benefit.
- Rafforzare la propria strategia per cogliere le opportunità del modello di sviluppo sostenibile.
- Predisporre un'analisi di materialità tesa ad individuare i principali impatti legati ai fattori ambientali e sociali.



Acqua, energia e rifiuti

- Limitare la quota di energia consumata derivante da fonti fossili.
- Implementare un sistema di recupero e/o riutilizzo dell'acqua.
- Misurare le emissioni aziendali relative all'inquinamento atmosferico per comprendere il proprio impatto ambientale e individuare le opportune azioni di miglioramento.
- Adottare misure tese all'incremento delle materie prime riciclate/riutilizzate come input produttivi.
- Adottare misure tese all'incremento di prodotti/servizi riciclabili/riutilizzabili.

Certificazioni Ambientali

- Adottare la certificazione ISO 14001 sulla gestione ambientale.
- Adottare la certificazione ISO 50001 sui sistemi di gestione dell'energia.
- Valutare la possibilità di ottenere certificazioni da terze parti legate alla classe energetica delle sedi principali dell'azienda.



Gestione del personale, Certificazioni e Normative

- Adottare le certificazioni ISO 45001 relativamente alla gestione sicurezza e salute lavoratori.
- Pubblicare sul proprio sito web la propria politica aziendale riguardante i temi dell'Equality, Diversity e Inclusion.
- Rafforzare le consultazioni regolari con i principali stakeholder.
- Ampliare le tematiche oggetto di formazione includendo, ad esempio, la lotta alla corruzione.
- Ampliare le tematiche oggetto di formazione includendo, ad esempio, la circular economy.



Certificazioni normative

- Predisporre un report contenente i risultati aziendali relativamente alla sostenibilità ambientale e sociale.
- Adottare la certificazione ISO 37001 sul sistema di gestione per la prevenzione della corruzione.
- Qualora il business lo consenta, valutare di ottenere la certificazione Ecolabel per i propri prodotti.



Rapporto con gli Stakeholder e con il Territorio

- Svolgere progetti nelle scuole o nella comunità su tematiche inerenti alla sostenibilità.
- Se il business lo consente valutare di utilizzare sistemi digitali innovativi per la conduzione da remoto di assistenza alla clientela anche in relazione ai servizi di after sales e servizi di installazione, commissioning e messa in produzione del prodotto da remoto.
- Valutare gli impatti socio-ambientali della propria catena logistica.
- Implementare sistemi digitali innovativi per la conduzione da remoto di assistenza alla clientela come servizi di after sales da remoto.

Indice dei GRI

GRI Standard		Titolo del Gri	Capitolo/paragrafo	Pagina
GRI 2: General Disclosure 2021	2-1	Dettagli organizzativi	Profilo dell'organizzazione	5
	2-2	Entità incluse nella rendicontazione di sostenibilità dell'organizzazione	Profilo dell'organizzazione	5
	2-3	Periodo di rendicontazione, frequenza e punto di contatto	Informazioni di rendicontazione	9
	2-4	Revisione delle informazioni	Informazioni di rendicontazione	9
	2-5	Assurance esterna	Informazioni di rendicontazione	9
	2-6	Attività, catena del valore e altri rapporti di business	Profilo dell'organizzazione	5
	2-7	Dipendenti	Occupazione	24
	2-16	Comunicazione delle criticità	Compliance normativa	38
	2-22	Dichiarazione sulla strategia di sviluppo sostenibile	Gestione degli impatti ambientali	18
	2-22	Dichiarazione sulla strategia di sviluppo sostenibile	Rapporti con la clientela	30
	2-22	Dichiarazione sulla strategia di sviluppo sostenibile	Fornitori e pratiche di approvvigionamento	34
	2-25	Processi volti a rimediare impatti negativi	Gestione degli impatti ambientali	18
	2-25	Processi volti a rimediare impatti negativi	Fornitori e pratiche di approvvigionamento	34
	2-25	Processi volti a rimediare impatti negativi	Etica professionale	38
	2-26	Meccanismi per richiedere chiarimenti e sollevare preoccupazioni	Compliance normativa	38
	2-27	Conformità a leggi e regolamenti	Fornitori e pratiche di approvvigionamento	34
	2-27	Conformità a leggi e regolamenti	Compliance normativa	38
	2-29	Approccio al coinvolgimento degli stakeholder	Occupazione	24
	2-29	Approccio al coinvolgimento degli stakeholder	Fornitori e pratiche di approvvigionamento	34
	2-29	Approccio al coinvolgimento degli stakeholder	Informazioni di rendicontazione	9
GRI 3: Material Topics 2021	3-3	Gestione dei temi materiali	Gestione degli impatti ambientali	18

GRI Standard		Titolo del Gri	Capitolo/paragrafo	Pagina
	3-3	Gestione dei temi materiali	Occupazione	24
GRI 201: Economic Performance 2016	201-2	Implicazioni finanziarie e altri rischi e opportunità risultanti dal cambiamento climatico	Governance	38
GRI 203: Impatti economici indiretti 2016	203-1	Investimenti in infrastrutture e servizi supportati	Investimenti infrastrutturali e servizi finanziati	30
	203-2	Impatti economici indiretti significativi	Rapporti con la clientela	30
GRI 204: Prassi di approvvigionamento 2016	204		Fornitori e pratiche di approvvigionamento	34
	204-1	Proporzione della spesa effettuata a favore di fornitori locali	Fornitori e pratiche di approvvigionamento	34
GRI 301: Materiali 2016	301-1	Materiali utilizzati in base al peso o al volume	Materiali	19
	301-2	Materiali di ingresso riciclati utilizzati	Materiali	19
	301-3	Prodotti recuperati e i relativi materiali di confezionamento	Materiali	19
	301-3	Prodotti recuperati e i relativi materiali di confezionamento	Fornitori e pratiche di approvvigionamento	34
GRI 302: Energia 2016	302-1	Consumo di energia interno all'organizzazione	Energia	19
GRI 303: Acqua ed scarichi idrici 2018	303-5	Consumo idrico	Acqua e scarichi idrici	20
GRI 306: Rifiuti 2020	306-2	Gestione di impatti significativi correlati ai rifiuti	Rifiuti	20
GRI 307: Compliance ambientale 2016	307		Compliance normativa	38
GRI 308: Valutazione ambientale dei fornitori 2016	308-1	Nuovi fornitori che sono stati selezionati utilizzando criteri ambientali	Fornitori e pratiche di approvvigionamento	34
	308-2	Impatti ambientali negativi nella catena di fornitura e misure adottate	Fornitori e pratiche di approvvigionamento	34
GRI 401: Occupazione 2016	401-2	Benefici per i dipendenti a tempo pieno che non sono disponibili per i dipendenti a tempo determinato o part-time	Occupazione	24
GRI 403: Salute e sicurezza sul lavoro 2018	403-1	Sistema di gestione della salute e sicurezza sul lavoro	Occupazione	24
	403-5	Formazione dei lavoratori sulla salute e sicurezza sul lavoro	Formazione	25

GRI Standard		Titolo del Gri	Capitolo/paragrafo	Pagina
	403-9	Infortuni sul lavoro	Occupazione	24
GRI 404: Formazione e istruzione 2016	404-2	Programmi di aggiornamento delle competenze dei dipendenti e di assistenza nella transizione	Formazione	25
GRI 405: Diversità e pari opportunità 2016	405		Occupazione	24
	405-1	Diversità negli organi di governance e tra i dipendenti	Occupazione	24
	405-2	Rapporto tra salario di base e retribuzione delle donne rispetto agli uomini	Occupazione	24
GRI 408: Lavoro minorile 2016	408-1	Attività e fornitori che presentano un rischio significativo di episodi di lavoro minorile	Occupazione	24
GRI 409: Lavoro forzato o obbligatori 2016	409-1	Attività e fornitori che presentano un rischio significativo di episodi di lavoro forzato o obbligatorio	Occupazione	24
GRI 412: Valutazione del rispetto dei diritti umani 2016	412-1	Attività oggetto di verifiche in merito al rispetto dei diritti umani e valutazioni d'impatto	Occupazione	24
	412-1	Attività oggetto di verifiche in merito al rispetto dei diritti umani e valutazioni d'impatto	Fornitori e pratiche di approvvigionamento	34
	412-2	Formazione dei dipendenti su politiche o procedure sui diritti umani	Formazione	25
GRI 414: Valutazione sociale dei fornitori 2016	414-1	Nuovi fornitori che sono stati selezionati utilizzando criteri sociali	Fornitori e pratiche di approvvigionamento	34
GRI 416: Salute e sicurezza dei clienti 2016	416-1	Valutazione degli impatti sulla salute e la sicurezza di categorie di prodotti e servizi	Rapporti con la clientela	30
GRI 417: Marketing ed etichettatura 2016	417-1	Requisiti relativi all'etichettatura e informazioni su prodotti e servizi	Rapporti con la clientela	30
GRI 418: Privacy dei clienti 2016	418		Rapporti con la clientela	30
GRI 419: Compliance socioeconomica 2016	419		Compliance normativa	38
	419-01	GRI Non conformità con leggi e normative in materia sociale ed economica	Fornitori e pratiche di approvvigionamento	34

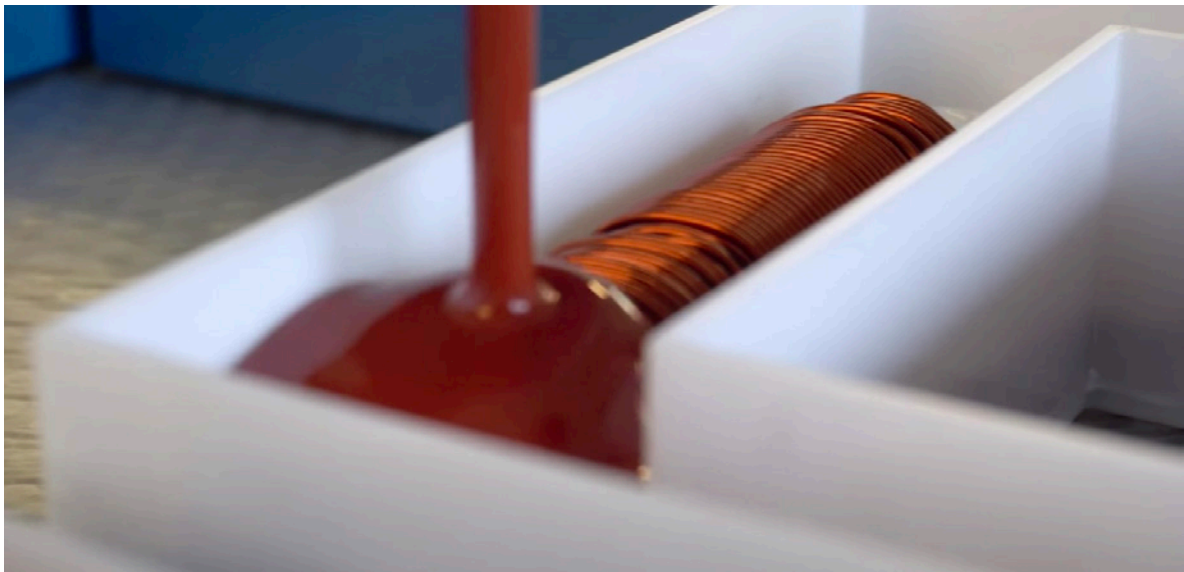

FRER S.r.l.

Viale Europa, 12

20093 Cologno Monzese (MI)

frerquality@frer.it

www.frer.it/it

